哈爾濱五日畫報

郵政掛號准予認爲新聞紙類　大同二年九月五日　第二零第三十五期

道裡 巳拉斯 南崗 鳳翔 兩大有聲影院

◄…今日開演…►

陳玉梅 袁美雲 精心合演

(生)(機)

—天一公司最新出品— 邵醉翁先生精心導演 (充滿着嶄新的作風與劇情)

是婦女解放運動中的晨鐘及先進者

◎◎平安大戲院◎◎

道外景陽街口前中央電影院

今日開演 (生)(機)

天一公司一九三三年歌白對白有聲鉅片

△是二十年中國影壇上的奇葩。▽

△是邵醉翁先生改變作風傑作。▽

△是陳玉梅袁美雲合作的結晶品。▽

本片中

陳玉梅是蜜蜂般的辛勤

袁美雲是鸚歌般的聰敏

張振鐸是野馬般的放蕩

陸麗霞是狐狸般的妖媚

邵醉翁導演 陳玉梅 袁美雲主演

設道裏石頭道街西頭路北 —隨時小賣— 舊銀行公會電話二二七二 —包辦酒席

哈爾濱 同興南醬公司

各種醬油 南式腐乳 諸色鹹菜 物美價廉

總發行所 正陽十五道街北路 電話二二〇四

分發行所 道外北頭道街三號路東 電話三〇六〇

製醬工廠 北十四道街路西

大中銀行 ◄正陽三道街口►

通匯地點

天津 北平 保定 石莊 順德 南京 上海 鎮江 蘇州 無錫 常州 徐州 新浦 安慶 蕪湖 蚌埠 正陽關 亳州 宿州 濟南 開封 洛陽 鄭州 許昌 南陽 道口 新鄉 周口 信陽 漯河 駐馬店 漢口 陝州 萬縣 青島 濟寧 大連 營口

營業時間 上午十至下午二時

電話 二三〇四 二四一六

電報掛號 九九九九

中東銀號添設零星匯兌事

中國銀行　父母爲子女儲蓄教育費　到請 爲女兒儲蓄嫁妝

歡存種特 —中國銀行— 詳章備索 電話一七一七

清眞 周餅舖 烤 羊肉 涮 上市了 △△道裡外石頭道街景陽街▽▽

蔡司廠出品

總經理禮和洋行 道裡大安街四十八號 電話二四八五

禮和洋行 C&C

影帆庭洞 （孟湖贈）

明星晝夜照像館

想照美術像片請到

尙能拍照紀念慶祝以及筵會結婚等片隨時賜信即可蒞場美術攝影 精巧價廉 道外南頭道街 電話二三二八

金城銀行 儲蓄部

(儲蓄種類)(整存整付)(零存整付)(存本付息)

行址—道裡中國大街—另有詳章 索即寄承 電話道裡二八九九

△耳鼻咽喉科醫師▽

濱生 兼治內科

診所—南崗花園街三十五號三戶 (奉天街拐角)

門診時間—下午二至四時 出診預約 電話四〇六三

（中美眼鏡行）

廉可務效工 各界諸君及仕女們可速配副對光眼鏡戴戴吧，藉此失目復明之一線光，眼鏡不妨得果效，濱江正陽七道街換架不礙路南

本行各國眼鏡，有各種新式配光眼鏡，價值低廉，並有美國工廠，設架磨光，除疾苦，自配公取

德發鐘表眼鏡唱機行

本行新到大宗各樣唱機新式樣繁多不及備載如蒙惠顧無任歡迎 （定價二十八元） 附帶音樂片牢打 道外許公路景陽街路西

品禮的節佳

口適香味 是人人歡迎的

東和利百貨店 食品部製

道外正陽大街電話二五〇二

明明眼科醫院

本院由素有經驗眼科專門醫學博士擔任診療，有完善之設備及各種新式之治療。診療時間每日下午四—六點 禮拜日休息

△地址道裡中國頭道街17號▽

交通銀行 儲蓄部

有獎儲蓄 有定期儲蓄 活期儲蓄

道外正陽北四道街 電話三零二四

道裡中國十道街 電話三五一四 四六一四

志強招生

國文・代數・俄文・英文・日文・算術・幾何・

道外南三道街路東

彩霞 湘繡 湖筆 鏡匡

道裏中國十三道街 批發門市價特低廉

中央產科醫院 道裡首創第一家

專門產科經驗宏富手術精巧安全且保 備有病室住院生產取費低廉

地址中國八道街白宮西首

老北京 景陽街中央電影院迤南

本館開幕以來所受各界歡迎的就是純粹老北京的精緻佳味美價廉 ……

本館主人范彩堂謹白

（德）（元）（祥）

電話三三七五

感謝長鬚于道人

介紹人 呂子群 高子珍 啓

潘惠疇近著

1 哈爾濱市街圖 哈洋五角

2 大哈爾濱 哈洋四角半

◄代售處►

道外桃花巷對過五日畫報

道外同記商場文具部

道外正陽街口大東書局

道裡新城大街濱江大印刷局

道裡新城大街商務印書館

本報社址 道外景陽街南頭路西 電話三一一一

小揚州志

會社小說

若雲

第一回

(23)

學生生活

（夢飛）

（續）

摩登生活

長篇小說

老斐

(55

（未完）

注意 出版預告

名貴華麗！精巧別緻

結婚彩車——出賃！

式樣脫俗爲哈埠空前未有租價低廉——附帶鳳冠檬頂紗一切結婚用品歡迎駕臨參觀！

道十道街外六 亞細亞汽車行 電話・九二七二〇

哈爾濱航業聯合局廣告

啓者本局爲統一航運便利客商凡有運貨買票等事均可來局直接辦理手續簡便特別迅速用將本局地址及電話並開船日期奉告如左

震美拍攝之 兒童哭笑 靜壯合影

摩登化的攝影 就是震美照像館

浦野自行車洋行

…道外中馬路一號…

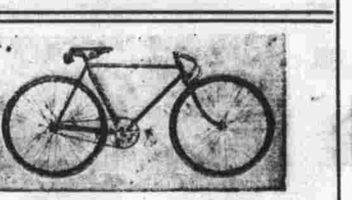

■價洋七十元■

教育廳立案 霽虹漢文打字傳習所 招收男女生廣告

◄霽虹打字傳習所特備之►

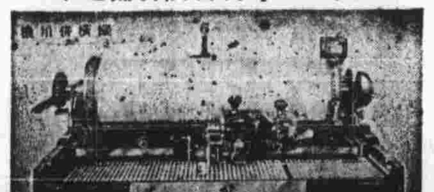

花開花卸

哈爾濱

淸金保肺丸 新方退雲散 靑春帶 婦女理經丸 小兒百效丹 蚤茸強種丸 消積靈

注意

天然淸補丸

休育新聞

▲業餘運動，電業局藍球隊，與郵政局藍球隊，於九月一日下午五時，在馬家溝電工學校藍球塲比賽，結果四十六比二十電業局隊勝。▲江北水上體育會，現因天氣漸塞，急謀結束，於九月五日上午十時，舉行帆船賽，賽畢，今年既行結束云。▲哈爾濱今年之網球賽，由月之二日起始與賽者三十餘人，開其中最有優勝希望者，則不出黎闊夫，德立祝立，別客開耳，卡治吳諾夫，拉斯蘇中五人云。

萬壽山之三級戲樓西太后聽戲處也（啓瑞）

『城市之夜』的後話（續）

金人

『……「城市之夜」的結尾提出「到農村去創造新生活」的口號，也是似是而非的。因爲農村破產現在已是鐵一般的事實，農村並不是樂土呀！事實上是農村先破產，所以農民離開了農村到「萬惡的都市」裡來求牛活。「城市之夜」裡很濃厚的社會改良政策的傾向，供得這張影片在結尾處拖了那個「到農村去」的口號，卸把社會現象的因果倒置，供得全影片的都市黑黑暗描寫失去了暴露的意義了！』在這裡，很明顯的，直指出了『城市之夜』的弱點。我們應當明白呀、「城市之夜」的意義並不是怎樣完美無缺的，我們不要爲他所愚弄了喲！

一九三三，八，一五，

▲（銅皷）現藏關東博物館▲

北平八里庄寶塔廟會之盛況相傳該塔每年有神人出現所以鄉民信之甚堅（石厂）

雲藏絮語（大一）

嚴嵩故居

▲北京宣武門外繩匠胡同，明時呼爲丞相胡同，相傳李鴻藻相國宅，即嚴之故居也，北半截胡潼川館，及其附近之市房，皆嚴之舊花園，潼川館太湖石極多，其佳者極緺瘦透之妙，者明峙物也，丞相胡同口外路北，有西鶴年堂樂舖，爲嚴嵩家人所開，舖主已屢易其人以區爲嚴嵩所書，未之更易，西鶴年堂樂舖營業，因嚴書區而益以彰着，聞故老流傳，嚴氏盛時，值嵩誕日，文武百官，均來慶祝，嚴世藩正看戲興濃，其家人忽來請示，客已齊，請設筵宴，世藩怒家人，擾其看戲之興，立命人將花園門鎖閉，翌晨，世藩看戲畢，忽億及來賓未設筵宴，飭咨園門，是賓客己饑餓不堪，已有由寶中逃出者，於是衆乃紛紛歸家，次日嵩及世藩退朝時，又皆頂冠東帶紛紛來邸謝宴，專制之淫威，至於如此之極，無惑乎一夫揭竿而長治久安之天下，背淪幾附之於闔獻也。

富拉爾基暑場一瞥（1）衛生處獸醫科張科長視查留影（2）暑塲之牛（3）暑塲江渡（4）暑塲取乳之馬（5）取馬乳（6）患者領馬乳

菊藝索引

剖四進士　（若夢）

爲叙襯筆，射影含沙中，此妄言四進士之爲四進士，至於媳毒叔，而母懼發，孔門中，覓兄賣妹，爲描寫世事變幻無遇，深出意略想像之外。（二）就塲幕言，雖分上任，盟誓，拜壽，哭靈，定計，賣妹，私訪，緒狀，盜書，打堂，探監，得寶，大審，詭封等塲，似比堆累，然因劇情襯雜，爲連貫計，要亦不得不若是。（三）葉子方面，詞句之淵源，出乎劇中之情節，而其關照之過到，尤見乎編者留心之細賦，就劇中全豸，雖不能云乎盡善盡美，但一言一語，亦無不在在令人尋味，『三不遂』『三不捨』節婦之若衷在爾，『打你這』『打你那』賊官之天良未滅，喊出三百兩，彼此心心相印，拿來鐵證衣，進士面面相睹，借茲登峰極辮際，由各人口中領出，『正是』『田倫』父母庭訓重，『毛明』朝廷法度深，『顧讀』不叮恩師話

（未完）

蒙古克魯倫河俯視（竹廬）

詞談

次顏

及短簫饒歌：，其中多長短句，此乃詞的雛體，不過他倘去倚聲甚遠而已。

復次，詞的型模，許多人都說始於李白：，咸以李氏：的菩薩蠻，：憶秦娥：二首，是百代詞典之祖）（如顧起綸：，黃叙暢：，注晉元：），但李氏：是否作過詞，是否在中唐：即有詞，此實一大疑問，故又有許多人不承認詞創於李白：，如徐鈗：詞苑叢談云：『今詩餘（即調）名望江南：外，菩薩蠻，：憶秦娥，稱最古，以草堂：二詞出太白也，近世文人學士，或以爲實然，予謂太白：，當時眞以風雅自任，即近體盛行七言律，鄙不肯爲，寗屑事此？且二詞雖工麗，而氣衰颯，於太白：起然之致，不啼穹壞，藉令眞出青蓮：（即太白）：必不作如是語，詳其意調，絕類溫方城：輩，（方城即庭筠）意晚唐：詞人，嫁名太白：耳』，由此以覷，可見李：氏絕不會作詞了，比如沈括：所說的：『咸陽沽酒賓釵空』的小曲，是李白，所做的作品，然而在花間集：裏所載，李白：的清平樂：，並不見這樣的詩，而且清平樂：

（未完）

乾惕齋讀書札記

潘蓋疇

▲論語曰，「勿友不如已者，」朱註「友所以輔仁，不如已，則無益而有害，」此固然也，然使人人皆曰勿友不如已者，則不如已者，已既不及，強已者，人亦將不已友，友只限於如已者，甚矣，友之道亦難矣哉。

▲民國十九年春，北平中國大學院中，（舊鄭王府址）掘地得「唐朝散大夫儀同三司上柱國石戎衛開福州旅帥仵君欽墓誌銘」一方，內有云：「粵以咸亨元年太歲庚午十一月庚子朔三日壬寅遷柩於城東北五里之平原也。」由此可知今之北平城，在唐時，原在今之中國大學正門外，

日本富士山風景之一（嘯崑）

▲本畫報訂閱價目
零售　每期　大洋一角
每月　六期　大洋五角
半年　六期　大洋二元[illegible]角
全年　七二期　大洋五元
外埠須加郵費

關于體罰（續）

豈明

至於家庭恐怕是在最後，——而且也不知到底廢得成否——，特別是這永久「倫理化」的民國。在西洋有一個時候把兒童當作小魔鬼，種種的設法克服他，我們則自古至今將人都作魔鬼看，不知關到何時幾肯能休。我回想斯替文生的話，覺得他眞舒服極了，因爲他不去上學校之後總可以無須天天再怕被責罰了。

本報特別啓事

本年九月十五日爲本報創刊一週紀念經同人集議結果屆時決隨報另出紀念專刊內容務求豐富各界諸君如有鴻文藻詞賜光本刊請於九月五日前寄到爲禱

本報編輯部啓

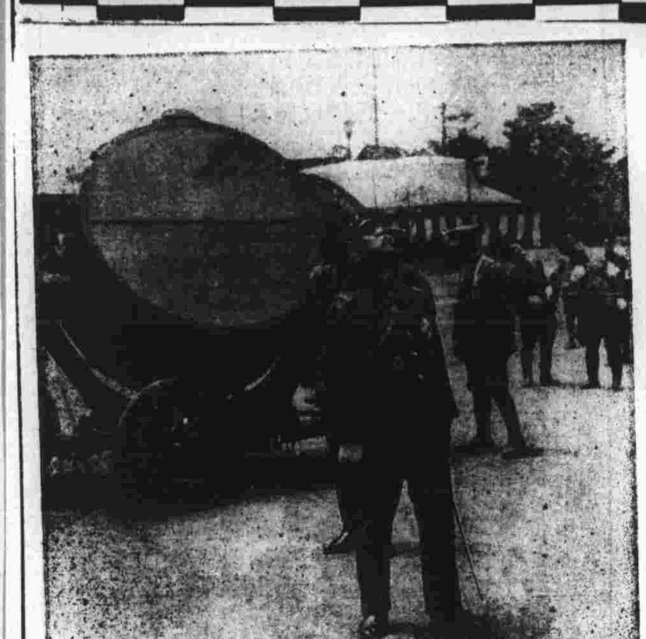

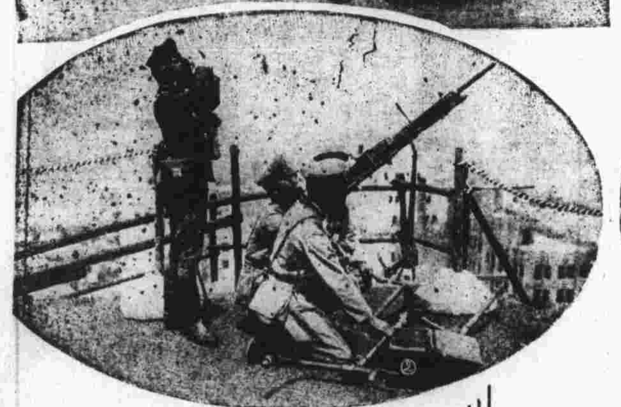

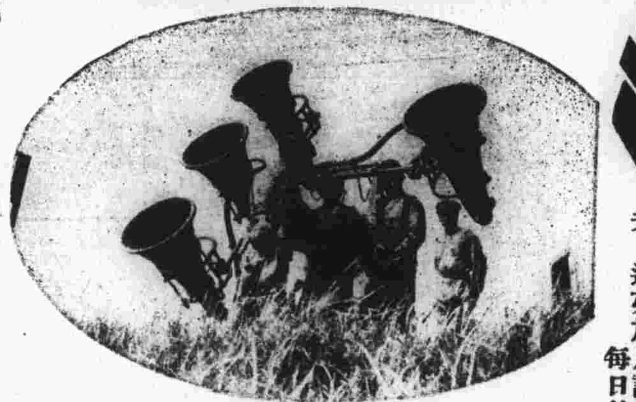

（右）關東軍防空演習寫眞（左）陣地設探空燈射取飛機之影立者爲閑院宮殿下（左下）屋上架設高射炮之情形（下）聽音機隊偵察飛機之來去（右）防空救護班之活動（左）

小新聞

▲南崗海城街之傳氏昆仲被匪綁架案，自索七萬圓後，至今尚無其他消息，尚不知彼弟兄受難於何處，其父焦急萬分，神經大受刺激，腰部又爲匪人所擊，現已爲半痴之人，按傳某人極老實忠厚，雖服務北鐵多年，俱充日工及臨時職員，至前年城市段改組時，始補正額，每月所領不過哈洋百餘元，而以家中人多，擔負太重，即子女之教育費，每月亦必四五十元，素日實無積蓄，此次索此巨之，實無能力抽贖，又以經濟不景氣償時局關係，籌措無門，不知將來若何解決。

▲近有北鐵中央醫院與市立醫院之大夫多人，于業餘組織一同濟診療所，地址道裡中央大街北京旅舘對過二零六號樓上十五號，專治內外兩科及花柳病，並有前在北平協和醫院之李大夫，近亦加入該所，診費格外從廉，每日往診者，大有人在。

五芳齋
各色酒席　適口便飯　獨飲宴客　歡迎惠臨
道裡中國十二道街路南　電話五七四三

松濱學社招生廣告
本社聘請富有經驗之日俄人專以教授(日文)英文(俄文)及(國文)數學(代數)(幾何)各科學爲宗旨收費極[illegible]不分性別欲學諸君來社接洽可也
地址正陽頭道街萬國儲蓄會對過三層樓上

布爾蘇克印刷局
本廠七色彩印，出貨精美靈敏，價格特別便宜，歡迎賜顧光臨，
道裡商務街二十號　電話八二二八〇號

暨陽華文打字傳習所招收第三十期男女新生廣告
請備新式三種機器　科別　普通　速成科　課別　使用法
裝卸法公文程式等　性別　男女[illegible]收　學費　普通科國
幣二十元速成科國幣三十二元　期限　普通科兩月畢業速成
科一月畢業　分班講授　獎品　畢業時考列
成績優良者酌量特殊情形給銀盾助敎並向各機關薦
或過有機會[illegible]
地址南崗建築街十五號　簡章函索即寄
附告本所並承打各種文件　本所主任啓

包治花柳不效退錢
新由上海運到・德國九一四針
僅收哈洋兩元・不效還退藥銀
無論新久梅毒・保理一針除根
減價三個星期・患者不可因循
道外南大六道街　入雜市西口路西
惠濱醫院謹白

哈爾濱醫院　診治各科病症
道裏十四道街

本來詩話

喜怒哀樂、人無恆情、不以物喜，不以已悲，士之高論，蓋性情隨時轉易，以詩寫出，固可見焉，無開元之盛，無以成李白之詩、無天寶之亂，無以成杜甫之詩，若謂自唐而後，能詩者，皆無二家之才思工力，殊難置信，惜有其人，不必逢其遭遇，逢其遭遇，思想又不出二家之外，雖神似而質已非矣，便值既尠，存在奚託，匪李白杜甫之後無來者・實來者之自甘低首耳。近人論詩，每謂李代表南人・杜代表北人，李富于天才，杜奮于人力，語頗近似，但究爲環境所促成也，如李之餐霞樓上動仙樂，嘈雜宛似鸞鳳鳴，何等興致，杜之花近高樓傷客心，萬方多難此登臨，何等蕭條，李之花間一壺酒，獨酌無相親，意似慨然，乃轉爲舉杯邀明月，對影成三人，返覺逸興遄飛，超絕物表，杜之有弟皆分散，無家問死生，已極悲感，而結句寄書常不逢，況乃未休兵十字，尤深沈痛，兩家詩，可引證者，至夥，此不過明詩價值，取爲定義，後當詳論，所謂詩之價值，即詩人之本色，必各有不同，始各有可貴，自爲吾詩，自寫吾眞，縱娛母不如西施，亦較東施效顰爲優，以其自有存在價值，至今人知西施之妍，嫫母之醜，不知東施爲何等人物，爲詩之道，意相近也。

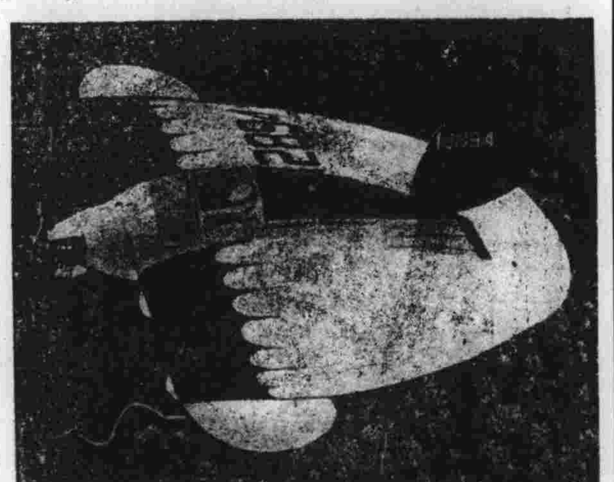
法國發明之新式飛機（野）

世界珍聞

浩如

世界猶太人口共計約有一四・六二一・〇〇〇人

硝酸甘油原爲一種強烈之炸藥但亦爲一種最有效之心臟興奮劑

已故電影明星密爾頓西勒氏在未入銀幕以前原爲一大學之教授

土耳其不准外國醫生在其國內行醫但在一九一四年以前得有土耳其政府准許行醫證之外國醫生則不在此例

新英國銀行內設有價值美金二十萬元之廚房此廚房每日能供給兩千午餐爲倫敦最大且開銷最多之廚房

在夏威夷島之全人口中其純粹本地人僅佔總數百分之六

在荷領西印度羣島各家之「守夜犬」均用鵝擔任之

在拉特維亞農婦種胡蘿蔔辦法係將種子置於口中然後沿犂溝緩行且行且噴用以播種

（未完）

故梁忠甲將軍之第五公子氣像雍嚴有乃翁態度（若夢）

李孟湖君之女公子

題牽牛坊

吳寄萍

板屋市塵中。牽牛花幾叢。若非賢者在。小苑只清風。

七夕懷牽牛坊諸友

前人

碧天如水月如鈎。客裡今宵不勝愁。回首牽牛花下客。也應同我看牽牛。

西笑

石厂

小寶利同他哥哥威利每人有一個撲滿，積攢每天攢下的零用點心錢。一天小寶利哭着告訴他母親說：「威利歟負我，他天天把錢故在我的撲滿裡。「母親說：「那不更好嗎？你的多了！」實利說：「不！多了不好！我們倆約定了，到聖誕節互相送禮，拿我撲滿裡的錢給他買禮物，拿他撲滿裡的錢給我買禮物。」